SANDBYBLADET

Information till Sandbybadets föreningsmedlemmar 2012-2013

Sandbybadet uppvisade vid månadsskiftet augusti-september tydliga tecken på att hösten börjat göra sitt intåg. Länge dröjer det dock innan den meteorologiska definitionen för höst, en dygnstemperatur mellan 0 till 10 grader minst fem dagar i sträck, uppfylls! Även i år har vår bad-strand många dagar varit synnerligen välbesökt! För många avslutades semesterperioden med rekordvärme och dopp i svalkande böljor! I SMHI:s solliga, som omfattar perioden 22 juni - 9 augusti, kom norra Öland i år på fjärde plats, 38 timmar efter segraren Luleå! Att även näringsidkarna på norra delen av Öland är mycket nöjda med sommaren stod att läsa i Ölandsbladet i mitten av augusti. På nära håll har vi kunnat konstatera att våra campingplatser varit välbesökta. Hög-säsongen är visserligen över men inte tursistsäsongen. Den sträcker sig ju numera i mindre omfattning fram till Skördefesten. Från samfällighetens horisont kan noteras att årsmötet, som avhölls i mitten av juli i Bygdegården, genomfördes i sedvanlig positiv och gemytlig anda. Tack alla ni som var där. Vi i styrelsen finner detta viktigt för respons och diskussion/-förslag kring vårt arbete samt lite socialt umgänge SSF-medlemmar emellan! Då en mera detaljerad redovisning för hur dagordningens olika punkter/ärenden behandlades och utfallet kring desamma finns att läsa i bifogat protokoll begränsar jag mig här till att kommentera och förtydliga några paragrafer. Återläggandet av ett antal bortforslade, större stenar i nivå med befintligt elskåp på dikesrenen längs fastigheten 11:8 (se § 7) försvårar/förhindrar klippningen av hela dikesrenen. Kostnaden för återläggandet kommer att avräknas fullt ut genom att antalet planerade klippningar vår och höst av de s.k.10 m-remsorna på fastigheten reduceras. Fastighetsägaren är införstådd med detta. Klippningsrutiner för övriga områden berörs inte. Kassören önskade vid årsmötet en skärpning av inbetalningsrutinerna för årsavgiften (se § 8 och Verksamhetsberättelsen för årsmötet). Med detta utskick bifogas därför en gireringsavi till bankgiro samt en liten lapp med info om inbetalnings-bestämmelserna. Låt dessa bli påminnelselappar! Den vid årsmötet beslutade renoveringen av Axel Daniels gata och del av Murar Götes gata (se § 14) är nu utförd. Redan den 16 augusti inleddes arbetet med att den gräsbevuxna mittsträngen schaktades bort och jämnades till. Veckan därpå, den 22 augusti, återkom entreprenören NCC och asfalterade de båda vägsträckorna. Vid årsmötet framkom och diskuterades ett förslag om en enklare beläggning på våra grusbelagda gator. I månadsskiftet juli-augusti utdelades en enkät till de vid resp. gata boende för att undersöka intresset för detta. Svaren från 80% av de tillfrågade visade att 5 av 8 ringade in NEJ. Endast för ett par enskilda gator övervägde JA-svaren. Avslutningsvis vill styrelsen be fastighetsägare som på tomten/tomtgränsen har utväxande häckar, höga träd och/eller täta trädridåer att snarast börja planera för beskärning och eventuell nedtagning. Ju kraftigare och högre träden och buskarna blir desto besvärligare och dyrare blir åtgärden!

Ingvar Wenåker

Möt Ursula och Folke på Prästgränd!

I hörnet av Sandby sjögata och Strandängsgatan ligger en rött hus med blåtonade fönsterramar – ett hus som får många att stanna upp och titta lite extra. Huset ligger på Prästgränd och här bor

Ursula och Folke Salqvist, ett av de verkliga veteranparen i Sandbybadet. Men huset har inte alltid legat här. Det flyttades 1946 från en plats strax öster om Högby kyrka. Dåvarande prosten i kyrkan, Emanuel Lundh, som var Ursulas far, hade köpt huset för att såga upp det till ved, men så blev det inte! I stället flyttades det till Sandbybadet och blev ett av de första husen här nere. Det var inte ovanligt att man flyttade hus till tomter nära havet, på den tiden. Ursprungligen lär huset ha varit handelsbod i Böda. Alltså en flyttning till! Ursula är Sofiasyster och har varit bl.a. distriktssköterska på norra Öland och lärare på sjuksköterskeskolan i Kalmar. Hon träffade västgöten Folke genom sin bror Stephan (konstnär på Högby fyr).
Paret gifte sig 1963 och fick 1965 en flicka, Anna, som bor i Löttorp. Folke är sjökapten som ”gick i land” och arbetade bl. a. som lärare på Åkerboskolan och Sjöbefälskolan i Kalmar. Helt kunde han dock inte lämna sjön. Lite till och från gjorde han korta pass som kapten på handelsfartyg. Han var också en av initiativtagarna till Segelsällskapet Ölandssnipan. Att paret Salqvist bor på Prästgränd har sin poäng, både Ursula och Folke är nämligen prästbarn!

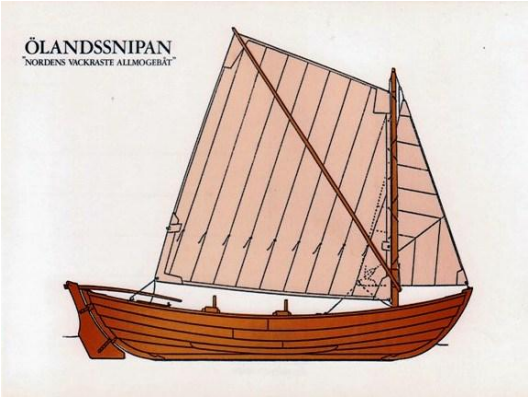

Mångsidige Sten, Sandbybadets pålitlige hustomte!

Det är inte lätt att hitta Sten, om man vill ha tag i honom. Är han inte några sjömil ute till havs, med sina garn, så är han kanske i hönshuset eller uppflugen på en gräsklippare nere i Sandbybadet. Kanske är det Sten som håller i motorsågen, när stora skuggande alar faller till marken. Alar som sedan omvandlas till prima ved uppe på Stens gård vid Sandbyvägen. Ja, så fungerar den moderne småbondens vardag i vår tid. Och vi här nere i Sandbybadet är mer än tacksamma för Stens mångsyssleri. Sten Sturesson är, tillsammans med syrran Sonja (Sonjas Camping) och brorsan Kenneth (stor mjölkbonde utmed Sandbygatan), barn till Signe och Sture Petersson. Många äldre sandbybadare minns Signe och Sture som försäljare av färsk fisk ute på piren. Dit styrde man kosan när det skulle bli fisk till lunch eller middag.

Sture dog 1992 och Signe gick bort i år. Sten har i begränsad omfattning drivit fiskeverksamheten vidare. Hans lilla fiskebåt tuffar punktligt ut med näten varje dag och hemma på gården kan man handla färsk fisk.

Gräsklippningen tar alltmer tid, vid sidan av fisket.
- Det är nästan svårt att hinna med, särskilt på våren och försommaren, menar Sten.

Även trädfällningen tar mycket tid. Ofta har träden nått sådana dimensioner att de är svåra att fälla. Fällningen ska ske medan man kan bedöma att trädet kan falla, utan att skada hus och andra föremål, träd och buskar, säger Sten.
- Ett träd ska fällas med en minimal stubbe kvar. Då växer det snabbt upp en buske som inom ett par år når dryg manshöjd. Att kapa ett par meter upp ger dåligt resultat. Oftast dör trädet och snyggt blir det inte heller, säger Sten.

Sten Sturesson bor på Sandbyvägen tillsammans med hustru Birgitta. Vi i Sandbybadet är glada att ha en så mångsidig hustomte, som Sten, här nere.

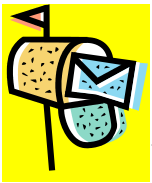

Vem är postmottagare i er fastighet?

Bara en person är postmottagare i varje fastighet.

– Tänk på att sprida informationen,

t.ex. Sandbybladet, så att alla får läsa det!

Hur går det med backventilerna i våra vattenledningar?

Beslutet är taget av Borgholms kommun. Varje fastighet ska installera en backventil i den ingående vattenledningen senast 31/12. 2014. Men diskussionens vågor går höga – är detta nödvändigt? På årsmötet fick Urban Axelsson uppdraget att följa utvecklingen och informera styrelsen. Citat ur tidningen Barometern:

Invånare vill inte betala för backventil.
Beslutet är fel anser en person som överklagar beslutet. Det är orimligt att hela VA-kollektivet ska betala för att vi måste städa upp bland vissa, medan andra sköter sig".

Carl-Johan Bratt vann Sandby-mästerskapen i Golf!

Den 27 juli avgjordes 2012-års Sandbymästerskap på Ölands Golfklubb. Spelformen är poängbogey och tävlingen samlade 25 deltagare. Årets mästare med 40 p blev Carl-Johan Bratt. Han får nu nöjet att arrangera nästa års tävling, inkl. efterfest!

Fint pris till en av våra grannar! -- Aniarapriset till Bruno K Öijer.

Svensk Biblioteksförenings Aniarapris tilldelades 2012 Bruno K. Öijer. Aniarapriset utdelas årligen till en svenskspråkig författare av skönlitteratur för vuxna och består av en skulptur av Linnèa Jörpeland samt en prissumma på 50 000 kronor. Nu i höst har f.ö. Brunos samlade dikter givits ut av Bonier Pocket.

Det här är vi alla i Sandbybadet överens om!

På "finspråk" skulle man kunna kalla det Sandbybadets värdegrund. Men det är enklare än så. Under raden av årsmöten har det fattats flera beslut som ökar trivseln och tryggheten i byn. Saker som vi helt enkelt är överens om. Här är en liten lista på sådana överenskommelser:

- ***Brevlådornas märkning.*** *Våra brevbärare blir jätteglada när lådan är tydligt märkt med namn och gatuadress. Ju tydligare desto bättre. Använd färg som tål vatten!*

- ***Klippa vägrenar.*** *Det ser trevligt ut med klippta vägkanter utmed tomtgränserna. Det är också en säkerhetsfråga. Barn, t.ex. ska kunna gå åt sidan när en bil närmar sig. Givetvis klipper var och en sin egen vägren!*

- ***Grannsamverkan!*** *Självklart drar vi in grannens soptunna om hon/han är bortrest. Soptunna vid vägen är ju en klassisk signal till ev. inbrottstjuvar. Samma sak gäller överfyllda brevlådor med reklamblad.*

- ***Grenar över vägen.*** *Inga grenar ska sticka utöver vägbanorna. En grundregel är att det ska vara rent 1 meter från vägkanten och 4 meter uppåt. Det är inte helt lätt att följa regeln utmed de äldsta vägarna, men vi får göra så gott vi kan.*

- ***Bilar utmed gatan .*** *Det är en av våra äldsta överenskommelser. Våra gator är smala och en bil är ganska bred. Alltså, gör plats för bilarna innanför tomtgränsen.*
Då är det problemet löst!

Tack för i år!